京城日報 夕刊
昭和二年五月二十三日 (月曜日) THE KEIJO NIPPO

權威五百を集めて 晴れの鐵協總會
若葉かほる景福宮内に 先づ日程の第一日

＝帝國＝鐵道協會第二十四回定時總會は二十二日午前九時半初夏の裝ひも新ら景福宮内勤政殿において開催された、きのふに變る紺碧の空は晴れて緑風しきりにすがすがしくまことに絶好の總會日和、時恰も我朝鮮にありては彼の鐵道網十二ヶ年計畫が五十二議會を通過、今まさに實行に入らんとするに當たりこの總會を見ることはその意義においても極めて深く、朝野の期待は集つて總會の上に注がれてゐる、出席會員は内鮮の名士合せて五百三十四名定刻の掛飾と共に協會長□□□兵衛氏は

＝滿場＝の拍手裡に登壇開會の辭に次いで協會の沿革並に業務の報告より朝鮮鐵道網完成に向つての希望を述べ、協會評議員長太田鮮尾氏は、庶務會計の報告をなし議事に入る、

評議員並に幹事改選の件

を附議し、評議員百名、幹事三名を會長の推薦によつて選任し、をはつて全鮮鐵道協會會議所會頭渡邊定一郎氏は朝鮮鐵道網普及促進につき熱辯を振ひ、講演會に移る

國境の交通事情 朝鮮鐵道局長 大村卓一氏

古代より現時に至る朝鮮文化の變遷 總督府囑託 大原利武氏

の閣下で二氏の講演があり、次回總會を東京に開くことを承認、正午閉會それより會員一同は宇垣總督代理主催の景福宮における園遊會に臨んだ、午後六時より朝鮮ホテルにおける協會主催觀宴會に

＝列席＝し第一日の日程をはるはずで、第二日は廿三日朝鮮神宮參拜、殉死拜觀後京城府内見學、第三日（廿四日）は仁川觀察、第四日（廿五日）より左の如く會員を六組に分つて地方視察につく

△金剛山二組△北鮮地方二組△平壤及慶州一組△湖南及慶州一組

殉職警察官の英靈弔慰祭
本府大ホールにいと嚴かに執行

第七回殉職警察官招魂祭は既報の如く廿一日午前九時より本府大ホールにおいていと莊嚴に舉行された當日は早朝、式場を裝飾し奉遷式を行つたがホール正面の高所には殉職者の靈璽を安置し各所よりの

＝供物＝捧げ階下には左右にモミの神木を配し祭場三方の入口には七五三繩を張渡し祭場に入る者をして先づ自ら襟を正さしめる午前九時、各道警察部長、警察官約五百名を先頭に本府各局部長、各道知事および警察部長その他の來賓遺族等順次着席間もなく李王家御名代、篠田次官、池尻事務官、宇垣總督代理、湯淺政務總監、金谷司令官、相次いで來場しかくて午前九時半莊重なる神樂の奏樂裡に朝鮮神社神職の祓詞と共に式は開かれた。靈璽を中心として祭主の朗なる祝詞はホールの大天井にこだましていやが上にも神々しさを覺えしめる。やがて祭主淺利警務局長、警察協會支部長總代米山京畿道知事および遺族總代日比野文雄氏の各祭文あつて祭主以下參列諸員の

＝玉串＝奉奠を經、同十時半靜かに式をとぢた

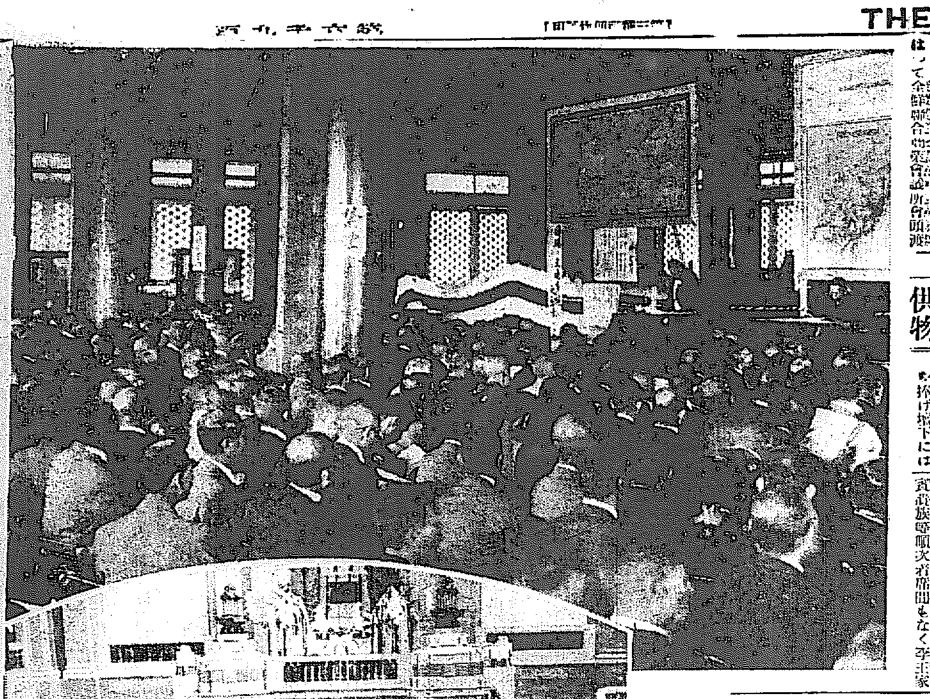

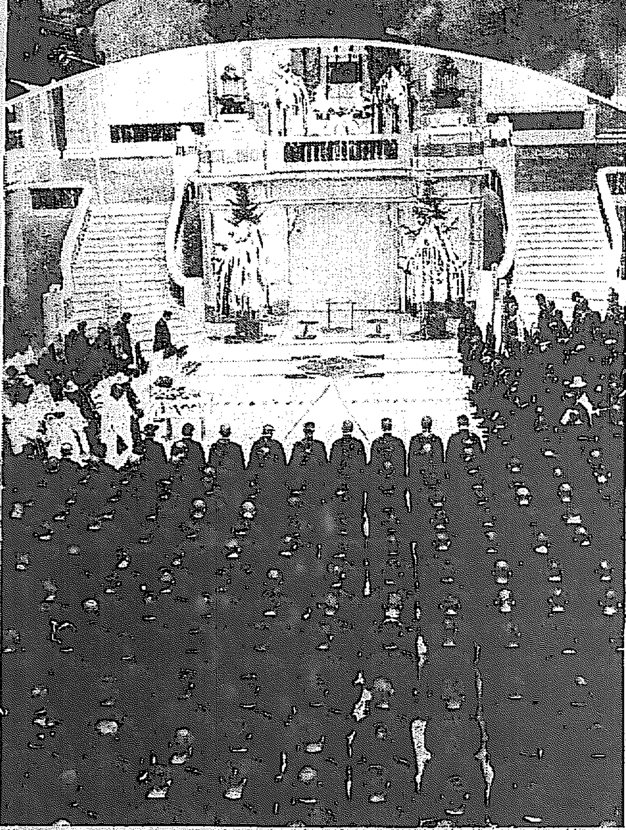

寫眞說明 上、帝國鐵道協會總會（景福宮にて）下、殉職警察官招魂祭（本府大ホールにて）

國有財產法は條件付で朝鮮にも施行
本府との間に意見一致 近く正式に決定す

【東京電報】國有財產法を各植民地にも適用し同法設定の趣旨を全國一樣に取扱ふとは大藏當局年來の希望であり、本問題解決に努力し、その結果營繕管財局と朝鮮總督府との間に國有財產法施行につき左の條件を附して意見一致を見た、

一、植民地にある國有財產の總括的整理權は大藏大臣に附與するが第一次的の監督者は各植民地當局とす、

二、植民地にある國有財產にして現に一般會計に屬するものよりの收入又はこれが處分に依つて得る收益は一般會計歳入に收益は當該植民地特別會計の歳入とす

よつて大藏省はこの方針をそのまゝ臺灣樺太南洋等の植民地にも適用することに方針決定、本月末、關係當局代表者列席會議でこれを決定することゝなり年來の懸案もこゝに解決を見るに至つた

海軍當局は大體贊成
文官制に對する意嚮

【東京電報】現內閣は軍部大臣の資格を撤廢し文官制を利用する意向あるやに傳へられて居るがこれに對し海軍當局は大體文官制に贊成で、なほ同時に現官制の一部を改正して人事の任免は軍令部をしてつかさどらしめ、政權による人事異動を避け教育訓練に支障を來たさしめない樣すべきである、との意見が有力であると

予は決して新人物に非ず
大事をとり乍ら 濱口雄幸氏語る

【東京電報】新政黨々首候補に推された濱口雄幸氏は『來月一日正式に決定するまでは言說を愼重にせねばならぬと考へて居るが』と前置して左の如く語つた

私が新政黨の黨首に推されるやうに成つたと云ふが、まだ、正式に何等交涉を受けて居ない、若し推す人があるとすればそ[illegible]

地方小銀行の基礎を強固に
休業銀行問題に先鞭をつけ その整理案成る

【東京電報】大藏省では今回基礎薄弱となつた二、三流銀行と地方小銀行の基礎を強固にすることは休業銀行整理問題よりも寧ろ先決重要問題なりとして從來これが方策につき慎重調査中であつたところ最近に至りほゞ成案を得た右成案の內容は

一、全國銀行に一齊減配を勵行すること

一、二、三流銀行並に地方小銀行の合同を獎勵すること

一、各銀行殊に地方銀行間に競爭防止をなすこと

であつて近く藏相の決裁を經て各地方長官、各特種銀行等に通牒および依賴狀を發すると

負擔輕減より稅制整理
地租委讓の調査會目的

【東京電報】政府は從來我黨せる地租移讓を實現すべく地租移讓調查會を組織する事は既報の如くであるが、その目的は地方に財源を與へその負擔輕減を計るより寧ろ主として地租移讓によつて得たる財源により現在區々となれる地方稅の整理を斷行せしめその負擔の公平を期するにあると

二議題に不同意
勞働會議の政府代表に訓電

【東京電報】第十回國際勞働會議は廿五日からジュネーヴで開かれるがその議題は

一、工業及び商業に於ける勞働者の疾病保險に關する勞働者のための疾病保險に關する條約案

二、農業に關する勞働者のための疾病保險に關する條約案

右に對し政府は內務省を中心に關係各省協議の結果、兩案共不同意を表明する事に我國の態度方針を決定し、政府代表長岡隆一郎局長宛に訓電を發した

金扇味淋
攝津酒造株式會社
大阪住吉

渡邊總裁辭表提出
數日中に決行とみらる

【東京電報】渡邊東拓總裁は今度の定時總會に提出する整理案の無事通過するを機會に辭任決行の意をもらしてゐたが、二十一日總會で整理案を通過したので多分數日中に辭表を提出するものと見られてゐる

國債償還の具體案

【東京電報】本年度國債償還資金九千八百五十萬圓の償還具體案につき近く大藏省は省議を決する筈なるも大體買入及び抽籤を併用し買入は隨時抽籤は二回位にわけ其の內約二千萬圓を來る九月頃までに實行するもの如くである

株米內氣配

株式 半歲以上に亙る洗濯市況の後を承け棹尾に金融界の未整理分破綻を入れてどのはいつた株界は壮年の疲弊と環境の立直り至難とに頭を來殆んど見るべき商狀なくそれだけに相場も底力なき商いを繰返してゐる次第であるが、さすがに財界諸士の豫想した如く少くとも今秋頃まではこの不勢は脫却せらるゝことがないと見るのが至當であらう、前々休日中の內氣配の如きも主力株二十錢高を呼べらるゝとはいふものゝ總じて活氣薄く頼りない丈調を告げてゐる

期米 前に高勝步調に入つた期米も一たび下げ足をつけてからはず安の傾向を辿り昨日は遂に一つるべ落しに新安値に落込んだが現場更に弱く阪地引跡の小甘きを

すき燒 鳥料理 水炊 本町三丁目 喜久家 電本一三八三

（前ページ続き）は如何なる理由に依るものか私には見當がつかない、而かもまだすつかり健康が恢復して居ないし、若槻君の言葉の中に新黨の總裁たる人は新人物を要すると言つて居るやうだが私は新人物でもあるまい、實は政府に居る間から出來るなら今少し閑地について靜養したいと思つて居たから、此の際少し餘裕のある生活をしたいと思つて居る勿論黨首問題に就いては未だ具體的には何事も申し上げる段取りになつて居らぬ。

移して內氣配も亦三五丁方殺んでみる、何分殘存米拂と季節的品薄みる等の目先的材料がよく利いてゐるので不作況を承けてゐるといふ大勢論や先限に天災期にかゝつてゐるといふ理想論が漸く光を失ひつゝある譯であるが、結局は現實と理想との勝負であつて見れば茲許弱氣迷ひに陷る段取りで今座かドテンして買に廻つたり買方が投げて買越りなど漸く混戰の狀態に入るべく豫想される

……人……

◇高見宗七氏（山口縣學務部長）◇竹內健郎氏（京南鐵道社長）二十一日入城朝鮮ホテル◇多田榮吉氏（實業家）▲五島國太氏（東京實業家）二十一日入城朝鮮ホテル

◇小西恭介氏（江原道內務部長）二十一日午後入城鐵道ホテル

◇田澤金吾氏（東大文學部）▲小牧實繁氏（同）▲島田貞彥氏（同）二十一日午後入城巴城館

◇金井滋直氏（東洋生命支配人）◇和田秀夫氏（關東廳警務課長）二十一日朝入城御前屋

◇田守康氏（長白縣知事兼稅捐徵收局長）夫人令息一行八名は二十二日午前入城支那人中央旅館

幕末巷談 **劍の市**（つるぎのいち） 中村兵衛

…（五十四）…

一途に恐れ入上げ參らせ候。昨日劍の市にて私の夕べ、お尋ね申されるお方ずあのお方をお助け申し、或る所に出會ひ候も、何分多くの捕方に圍まれ、御師の場合ゆゑやむを得ず私共二人の説察きびしかるべくもへまで落延び申候。定めし今日はや御城內にもその噂聞こえて、御承知の事と存じ參らせ候。この後の御相談もこれ有さふらへば、この旨御伺ひへおつけの上まで

この地へお越願ひ上げ參らせ候。この使の者はあのお方の心許してお家來同樣の人物、お心置きなく家內うけて、寸時も早くおこし待入り候。委細の事は、使の者より申し上げさるべく取急ぎあらくかしこ。

末筆ながら牧野殿、殿に小伊豆殿へもよろしくお傳へ願ひ上げ參らせ候。

母上様御許へ

でございますから、決して御心配なく御同道下さいますやうに。』

初めて二女も安心して、牧野の妻はいひました。

『日頃案じぬる小出牧三郎殿に、御前の上はもう貴女も御安心なさならば少しも早く彼地へ……』

『ハイ、左樣なら永い間お世話になりましたお禮も、ろくに申し上げずこのまゝ參りますが、何れ改めて御挨拶に罷り出ます。』

牧野の妻へもこの文を見せましたが、牧野の妻は膝を打つて、

『それで今朝早く御城內よりのお使、登城致した譯が判りました』

『成る程、それに致しても捕方に取圍まれたとは、何らした事にござりませうな。』

中川殿之進の未亡人は、長穗の方を振向いた。長穗は得意顏に、

『そのお文を手渡しましたらば、何も申し上げてもいゝと、お嬢樣が被仰いましたゆゑ、左樣なら詳しく申し上げます。』

牧野の妻は略式で、息つぎのお湯一服を立て、長穗の前に置いたのは、長穗は咽喉を乾かしてゐたので無作法に片手つかみに、茶の茶碗を取つて、コブリ飲んで語い腕をした。

『エ、左近將監長光の刀をたよりに貴女方お二人があの備中高松の地藏市にお出でなすつたのでございません、非出牧三郎樣も又その通り、それが双方の思ひ通り、昨日劍の市の假店鑑屋十次兵衛方の前で、お出會ひにはなつたのですが、豫て非出樣はお尋ね者、といふのが高松の地藏院通りは佐藏家の板倉領と岡田領、其處へ土佐の藩士某が入込町人百姓には誰がどうやら、雜踏のつかぬゴタ返しての中牧三郎樣はお物すきに便徒に忍術の不思議を見せて燈明を擔天子様つきにさせるなど〻種々の事をなすつたのでございます土佐藩士は藩士でゐながらなぜか牧三郎樣を恨み、岡田板倉はいふまでもなく、これを憎むといふやうな譯で到頭昨日は岡田領伊賀撫摩守の捕方三十人ばで圍まれたを、虚無僧姿のお嬢樣が牧三郎樣の拔いた刀から初めてそれと判つて助太刀前でも捕方三十人の中、五人までき り倒して十人が怪我人となつたさらでございますさうしてお二人はたゞ今の所へ落延びられました。私は源王の籠には櫂りながら岡田の牢屋に三日入れられましたが、牧三郎樣の籠に、救ひ出されましたのです。サテこんな次第

あすの天氣（二十三日）

豫報は 晴一時曇

昨朝滿洲と關東州にあつた低氣壓は共に東に進んで日本海の北部に來つたが、北鮮の中部地方には十ミリ內外の夕立があつた其後から高氣壓は支那方面に發展したので天氣は回復した、明日は天氣はよいが朝は冷える

溫度		
廿二日正午	一九、二（最）六六、六（靜）	
廿一日最高	一八、四（最）六五、一（靜）	

法人登記公告
（鐵原支廳管內の合資會社變更登記等）[illegible]
鐵原支廳

法人登記公告
長水出張所管內 [illegible]
長水出張所

商業登記公告
扶安自動車株式會社 [illegible]
扶安出張所

商業登記公告
內地通運株式會社（變更）[illegible]
全州地方法院

商業登記公告
株式會社 [illegible] 變更 [illegible]
平壤地方法院

法人登記公告
寧越出張所

商業登記公告
全州 [illegible]
裡里出張所

法人登記公告
寧遠出張所

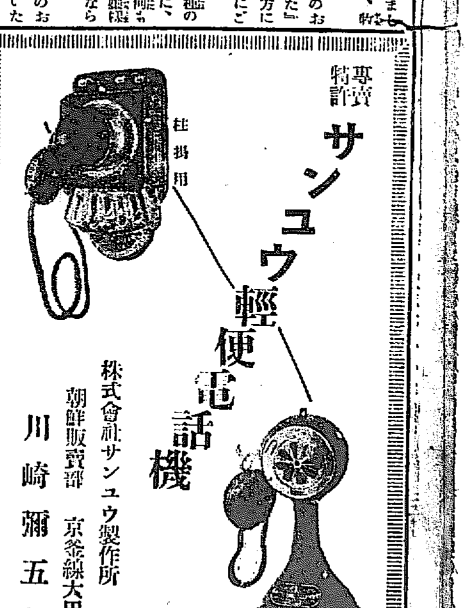

株式會社サンユウ製作所
朝鮮販賣部 京釜線大田
川崎彌五郎

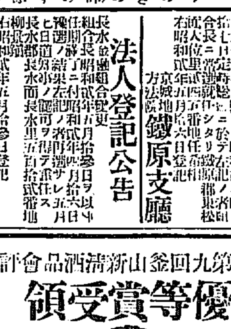

於第九回釜山新滿酒品評會
優等賞受領
釀造元
丸金酒造株式會社
釜山富平町一丁目 電話長五二〇番

くすり 山岸
京城府本町一丁目
藥種・賣藥・工業藥・醫療器械・化粧品・卸・小賣
合資會社 山岸天佑堂
營業分類 藥局 電話本 二〇一四 卸部 二七二 通信販賣部 三六一五 分店（局）二八九六 振替口座京城二〇三番 每月營業月報發行

診察 午前八時より午後九時まで 日曜三大祭日休診 但し急患は此の限にあらず
齊藤齒科醫院
京城府旭町一丁目 電話本局一四一四番
院士 齊藤英
東京齒科醫學士 齊藤影丸

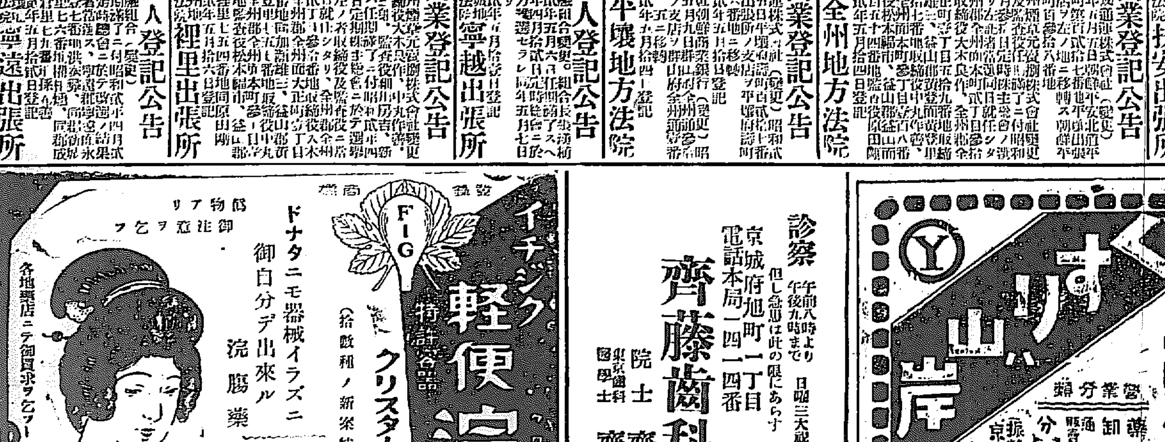
特許 FIG 商標
イチジク輕便浣腸
（拾數種ノ新案特許）クリスターアンプール
ドナタニモ器械イラズニ御自分デ出來ル浣腸藥
定價 大人用十五錢 小人用十二錢
御物ラ御用達ヲ乞フ
各地藥店ニテ御買求ヲ乞フ

けふの話題

◇アルコウ會主催京元線三防のわらび狩は初夏の催しとして好評早くも申込みを見る

◇この調子だと臨時列車を出しますと後援の鐵道局事務所でも力む

◇【殺人放火】山口縣阿武郡地ヶ瀬と大井村の中間の山林から發火し十町歩を燒き八時鎭火した

◇【神戸電話】二十一日午後神戸檢疫所獸舍の檻の中から生れて間もない豹の子が逃げ出して大搜査をやつてゐる

◇【東京電報】文部省では例の師範學校および中等學校教科書に染料を取入れ面目を一新せんと目下中山學校に研究を依囑してゐる若しこれがうまくゆけば希望の所から順次講習會を開いて實現せしむると

◇【インターナショナル郵信】トルコ大統領ケマル、パシャの專用列車が四萬ドルでドイツのセルのウエグマン鐵道會社で製造されつゝある、

◇同車は十二人の食堂あり大統領の專用事務室、寢室、大理石の浴室喫煙室、副官室あり後部は展望室になつてゐる

◇室の装飾はマホガニー或は黒たんを使用し一切釘は使はずすべて組合せ新式によるものである。壁には高價な錦紗織絨で美しく目もまばゆいばかりである。總體に至れり盡くせりである

◇【インターナショナル郵信】寫眞電送の發達は遂に彩色寫眞を有線、無線を使用して電送する事を可能ならしむるに至つた米國電話電信會社は現在ワシントンの黒白の普通寫眞の電送と同じ方法で彩色寫眞を相當の距離にまで電送しうる裝置を増大出來ると發表した

◇機械は三色印刷に使用されてゐるものと非常に類似のもので例へば三色版の原稿を送る場合所謂の同じ寫眞を三個送ればよい譯である

◇即ち一は赤色を除いた總ての色を通過しる網目を通じた寫眞と青色濾過器を通じたもの、も一つは黄色濾過器を通じて取つた寫眞である、受信人はこの三つの板をおの〳〵異つた光線を使用して連續的の一枚の感光紙の上で燒きつけるのである

◇【上海廿一日發電】ナンキン革命軍司令部發表によれば津浦線方面の革命軍は徐州を占領しその先方は廿日張家舖を占領した

大西洋横斷に
バ大尉一番乘り
劃期的な飛行界の成功
卅三時間餘で見事翔破

【パリー廿一日發聯合】ニューヨーク、パリー無着陸飛行の一番機として二十日午前七時五十二分ニューヨークを發したバーグ大尉機は二十一日午後十時二十一分パリーに到着した、所要時間は兩地の時差を差引くと卅三時四十分で佛國のヌ機行方不明の折柄バ大尉の横斷は全く大西洋の一番乘りである

總督も臨席し
武道大會賑ふ
龍攘虎搏の大試合

第七回警察官武道大會は二十一日から引續き廿二日午前八時半から警察官講習所において開催、當日は來賓として總督代理を始め政務總監、各道知事、警察部長各課長等多數參觀し各選手も熱一ぱいの意氣を示して事實上の龍攘虎搏であつた。なほ三段以上の勝負は左の如くであるなほ高點入賞者は左の通り

紅　白
日高　末次　小川　好吉
松嶋　榮藏　大野　次郎
松藤　彦藏　○木村　英智
○吉川惣五郎　×中田清之助
×吉川惣五郎　○貝吹　勝治
井上竹次郎　和田　二一

高段者試合
○井上竹次郎　×畑野　巖
小淵　光雄　安藤　金市
尾崎　三次　稙田　鼎男
×金丸伊三郎（大將）　○岡野　靜雄（大將）
佐野政太郎（副將五段）　古澤勘兵衞
×近藤時次郎　○古澤勘兵衞（副將五段）
澁谷　甚八　山口　治誠
岡田　寛　山本　福松
庄野松之助　田中　正一
小嶋　一正　馬渡　貞雄

一等（慶尚北道）李　炳　達
二等（京畿道）岡本金次郎
三等（同）羽根田岩一
四等（同）田中　治善
五等（忠淸南道）紋藤　浩平

猶本年より各道の希望により初段以下三名より成る第一回各道對抗試合は全鮮警察官武道大會に引續きて廿二日午前十一時より柔劍共開始する

金を奪つて
暴行
圖太い竊盜犯

大邱府内の宴家を根據と定めて轉々と府内各所で惡事を働いてゐた竊盜前科二犯の無職朴順國（二七）は廿日五時頃いつもの如く市場町通を徘徊中を張込中の赤石、金の兩刑事に逮捕され取調べ中の處以外にも本月二日午後三時頃安東縣西後藏町宇田瀨の趙女成香（二二）といふ美人が大邱刑務所に入監中の夫金德祚に面會の機分を擔據つて旅費をとゝのへ面會に來た所夫德祚は馬山刑務所に移監されてゐたので極度に悲觀し府内本町星町附近を物思ひに沈んで徘徊してゐるのを同藥企みに自分が夫金德祚は大邱で知り合つた仲だから會はせてやると稱して大邱町番地不詳の某家に連込み成香女が虎の子の樣にして所持してゐた金四十圓を保管してやると稱し捲揚た外無理强いに關係を結んでゐた事實も發覺引續き吉部長の手で取調べ中（大邱）

仁川の
府勢發展協議
明日公會堂で

【仁川電話】仁川期成會が主催となつて府勢發展の一大研究懇談會を企圖しつゝあることは既報の如くであるがいよ〳〵二十三日午後二時より山手町公會堂において全會員百余名集合、種々協議を行ふ

朝鐵事件
一味局送り

朝鮮鐵道事務所事件は犯人に對する警察の取調べも一段落をつげ犯人三木剛は十九日に、其他三父子等は二十一日に、一件書類と共にそれ〴〵身柄を檢事局に送致した、因に朝鐵驛長の後任には最も評判のいゝ有松西沙里院驛長が轉任した（沙里院）

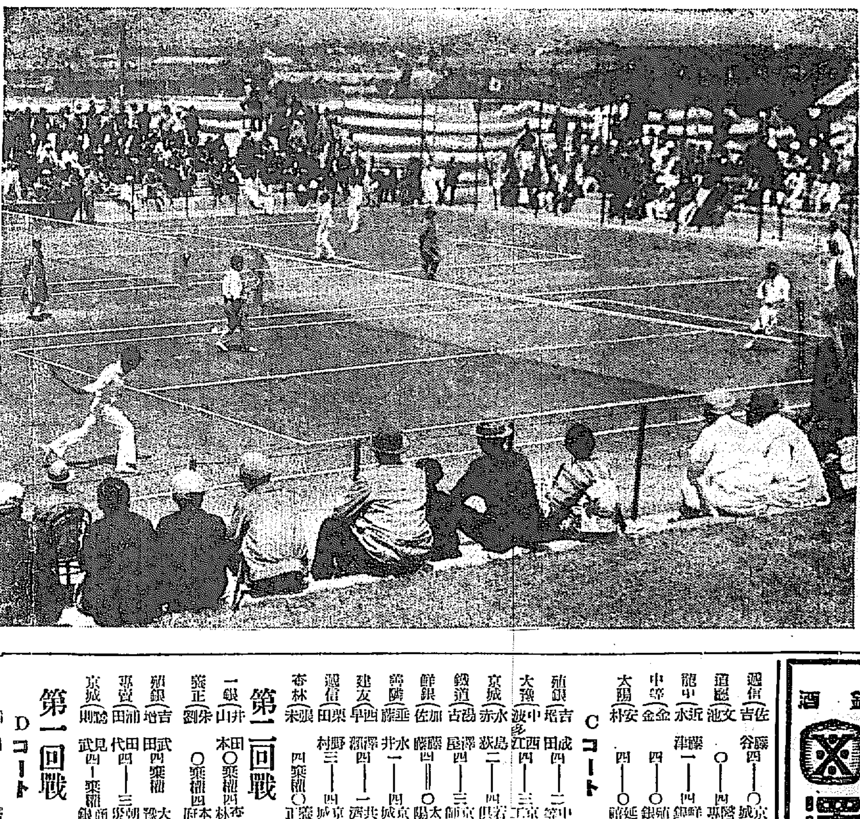

庭球大會中央豫選【京城グラウンド】

庭球大會
中央豫選開く
百六十五組の選手が
四ツのコートで大力戰

わが社主催第四回全鮮庭球選手權大會中央豫選は廿二日午前九時京城グラウンド並に京城師範でA、B、C、Dコートに分れて擧行されたこの日前日の雨は全く晴れコバルトの空からうらゝかな初夏の陽差がてり輝く參加者は四コートを通じて實に百六十五組一組戰の火蓋は拔いよ〳〵冴え、はえある大會に中央の代表を送るにふさはしい白熱戰が演ぜられガツトの音も輕く碧空、赤土のコートをぬふて白球が飛び交ふ熱戰はいよ〳〵白熱して行つた

第一回戰
Aコート
韓一（金韓）○―四 杏（李吳）
中東（南郷）三―四 成晩（川村）
鐵道（川田）四―三 立日（池山）
城大（柳杉）四―一 工京（上伊）
養正（劉徐）二―四 府本（大黒）
高商（田村）一―四 [illegible]
京商（益禪）一―四 [illegible]

Bコート
養正（李金 東旭）○―四 大城（徐梁）
太陽（朴鄭）四―一 京林（金井）
醫專（佐々木 谷）四―○ 城京（朴 柳）
漢銀（金李）○―四 業實（高久）
二葉（九山）○―四 商高（金 植）
京師（裵洪 田）四―○ 城京（金 成）

第二回戰
韓隣（赤 鈴木 松）四―○ 城京（渡 清水）
京城（李吉永 柳 熙）四―○ スエ（水 赤）
延禧（劉 朴 嘉）四―三 東中（金 李 白龍 鶴根）
中東（朴 鍾 永益）四―二 九土（鶴 谷 島）
漢銀（洪 川 東久保）四―三 專醫（高花）
商銀（吉 尾田 崎）四―○ 山龍（宮 道）

Cコート
遞信（吉佐 藤谷）四―○ 京城（池 鄭）
道廳（池文）○―四 專醫（岡吉）
龍中（水近 藤津）一―四 鮮銀（中長谷川）
中學（金金）四―○ 銀殖（岩安）
太陽（朴安）四―○ 延禧（鄭 韓）
殖銀（吉 稻 成田）四―二 中學（李李）
大豫（中 波多 西 江）四―三 京工（井 上）
京城（水 赤 島 狹）二―四 若俱（草 荘）
鐵道（湯 古 澤 屋）四―三 京師（中 前）
鮮銀（加 佐 藤 藤）四―○ 太陽（朴 朴）
韓隣（亜 藤 水 井）一―四 京城（鄭 韓）
建友（西 早 澤 部）四―一 共濟（佐 渡）
遞信（栗 田 野 村）三―四 京城（鶴 見）
香林（張 朱）四―○ 醫正（崔 尹）

第二回戰
一銀（井山 田本）○―四 林杏（金 白）
養正（朱 劉）○―四 本府（野 高）
殖銀（吉 增 武 田）四―○ 大豫（金 柳）
專醫（浦 田 田 代）四―三 朝鮮（古 田）
京城（鶴 則 見 武）四―一 府銀（田 本）

Dコート
第一回戰
京城（稻 上 川 田）四―○ 醫專（北 上）
高商（相 河 馬 村）四―○ 養正（咸 金 文 洪 相）
京城（大 築 原 地）四―○ 養正（金 朱 東 旭）
道廳（三 洪 鍾 上 相）四―○ 觀信（遞 加 藤）
韓隣（赤 鈴 松 木）四―○ 京城（渡 清 水）
延禧（劉 朴 嘉 昌）四―三 中東（李 金 白 龍）
京城（李 吉 柳 永 定 熙）四―○ エス（水 赤）

幾多の感激をこめ
樂壇の明星は唄ふ
半島に見える美しき敏子孃
公會堂で本社音樂會

本社の熱心なる招聘により音樂行脚の旅を朝鮮に試みんとする帝都樂壇の明星關屋敏子孃はいよ〳〵二十三日東都を發し廿五日にはそのあでやかなる姿を京城に迎へることゝなつて居るが孃にとつても今回の朝鮮訪問は弔ふ人もなし異境につめたき眠りを續けて居た祖父將軍の墓に詣でん爲の感慨の旅である首從あさからの京城府民に見へて捧げんとする感激をこめてうたふ孃獨特の情熱的な肉聲こそ如何に美しきものであるかは多大の期待を以て迎へられてゐる。昨秋初めて青山會館に獨唱會を開いたことによりてその天分を認められて以來短時日の間に帝都樂壇にソプラノ歌手として押しも押されもせぬ地位を獲得して壯舞つたといふ樂壇の進境に世を擧げてその驚な天分と不退轉の精進を讚嘆して居るところであり、加ふるに耕筰氏の突き認るが如き愛護なるその容姿においても女流聲樂家中屈指とされてゐるから情熱をこめて流れ出る美しい肉聲に接した時如何に人々が幸福に醉はされるであらうか廿六日と廿九日の兩夜我社の主催公會堂における獨奏會こそはなやかなる藝術の大殿堂の殿堂であらねばならぬ

近く來城する樂壇の明星關屋敏子孃

樺太廳に―
又も疑獄か
鳩山翰長事實聽取

【東京電報】廿一日午後一時鳩山翰長は上京中の平山樺太廳長官を招致し成毛拓殖局長、上並鐵道次官、石坂代議士を列席せしめ現樺太長官昌谷田氏に對する怪聞の事實を聽取、意見を交換し午後二時半一旦散會したが平山長官は樺太廳出張所より參考書類を取寄へ更に午後七時成毛拓殖局長と會見詳細說明した、それに對する樺太廳内に昌谷長官派の暗鬪惹き起こる機關で昌谷長官の更迭事にも自然關係せんとみられてゐる

流石は米國
飛行機の實用化
四十萬の人と八十萬の商品を運ぶ

【インターナショナル郵信】米國旅客輸送會議所は最近の發表に一九二一年の飛行機が昨年度は大した事故もなく三十八萬七千余人の乘客を運搬したと公表した又同期間に二千四百萬余通の文書と約七十九萬二千ポンドの商品が運ばれた右飛行に從事したのは政府所有の飛行機であつた、延べ距離一二、〇三五、一六〇マイルにおよぶと。

津田雨篁師
演奏會
新曲を加へて

二十二日午後七時より公會堂で開かるゝ尺八の大家津田雨篁師の演奏大會は同氏獨特の吹奏振りに多大の期待を以て迎へられてゐるが曲目中鶴田南嶽氏の本曲無限流は從來の尺八樂琴古流とは全く離れた趣味ある銘曲第八の西行櫻は東京、大阪等の各邦樂家の演奏會に出さぬ珍しいもの、第三の岩清水はその歌詞、京都男山八幡宮の景色を謠つたもので前歌の尺八は雅樂の七律を吹奏せる氣持を吹き現すものである。

麻雀の發展

市内永樂町二丁目カフエー麻雀にては先日來より店舖改築中の處いよ〳〵竣成し廿一日より大々的營業をなし四日間は自祝の意味で全部無料にて提供すると

人蔘湯

△内地からの訪問客は方々ひつ張り廻されたあげく△揚句で押しだやらに必ず小さい盃をして朝鮮情緒を味はしてくれと要求する△いはれた方も呑込んだものでハ、ンあれかとすぐ合點する△そして連込むところが山にあらず川にあらず朝鮮料理屋△それも店がらしのきいたりにんにくの香したりする料理そのものでなくて實はキーサンを見たいと仰せある△キーサンを朝鮮情緒の極致だと心得てゐる不所存ものが多くて困つたものだ

女天下
男の妾を蓄ふ
ロシヤ探險家發見
蒙古の一蠻族

【インターナショナル郵信】蒙古で最近一女天下の蠻族がロシヤの探險家に發見されたその政府の要職は全部婦人で占められてゐると、ロシヤの探險家カスロフ氏が右の報道を齎らした富裕な婦人は數人の男性を圍ひその寵愛を受けてゐるものは婦人部屋に居住し他は奴隷に使はれてゐるのである

本府（津川 由島）四―一 林杏（洪李 鶴昌 基錦）
韓隣（金忠 趙春）四―二 中龍（星古 山城）
京城（李吉永 柳定熙）四―○ 旭（加津 藤）

銘酒 澤之鶴 株式會社石崎

關屋敏子孃ソプラノ獨唱會
伴奏及獨彈 デヴィス氏
第一日 五月廿六日（木）
第二日 五月廿九日（日）
場所 京城公會堂
主催 京城日報社 每日申報社
3.00 2.00 1.00

[illegible]

京日案内

第十回決算公告
自大正十五年十月一日 至昭和二年三月三十一日
貸借對照表 昭和二年三月三十一日現在
資產ノ部 金 額
未拂込資本金 二、二五〇、〇〇〇、〇〇
貸付金 [illegible]
當座預ケ金 [illegible]
有價證券 [illegible]
什器 [illegible]
銀行預金 [illegible]
未拂込資本金 [illegible]
合計 三、〇三〇、一五八、〇三
負債ノ部 金 額
資本金 三、〇〇〇、〇〇〇、〇〇
配當金 [illegible]
未拂受金 [illegible]
前期繰越利得金 [illegible]
合計 三、〇三〇、一五八、〇三
右之通相違無之候也
昭和二年五月 日
朝鮮勸業信託株式會社

五號活字十五字詰一行一回金八十錢、五行以上は一行に付料金八十錢前納の事

帽子 製造卸 京城府大門通三丁目 坂井帽子店

恩給 年金證書御利用の方は確實低利にて融通致します 京城驛前吉野町一ノ三 吉野町

完全 消防器具完備 ...

貸間 同宿を求む、閑静な家族的に通勤者に 在

男女 家事見習の人要す 本町四丁目

讓店 本町三丁目 ...

新派 今津忠信一座
當る五月廿三日より京城劇場に於て往年滿都を震駭させたる龍山蘭屋殺し野川事件の眞相
午後六時開演
特別破格 入場料
特等 壹圓五拾錢
壹等 壹圓也
二等 五拾錢
三等 ...
小人 三十錢均一

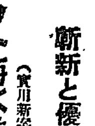

自他ともに許す 斬新と優秀
世界に誇る 超クリケット海水着（實用新案登錄）
一超怒級こいふことあり、超人こいふことあり
超クリケットの意も亦之れに違からず
全黒色にしてY型こU型こ

ミミー（競泳用）
海水浴、水泳には ミミーを忘れずに
耳の栓、聽音自在
昔て米國ウオターサーカス團が、悶を叩いて喚賞措かざりしもの

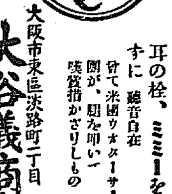

運動服裝の 大谷義商店
（全國、運動具店、洋品店、藥店、文房具店に販賣す）
大阪市東區淡路町二丁目

ヒシ印ミルク
母乳のないのは致し方がない。けれども母乳に代るものを選ぶには幾らも致し方があります。即ちヒシを最上とし これなら結構母乳に代ります。今日ヒシあるにも拘らずよからぬ物を選んで子達をヒー〳〵泣かせておるでなさるのはよく〳〵氣のきかぬ話であります

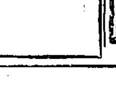

株式會社 桑原商店

品質優良
ぬいめなし蚊張
ねき島枕蚊張
各種仕立蚊張
㊋印のかや
廣巾蚊張地
地球美人印
亀甲紗
内地各地最寄の荒物店、呉服店、雜貨店にあり
大阪 ㊋製造元

對支水産貿易の振興對策を協議
南鮮の當業者を網羅して 廿三日釜山水輸組合を中心に

對支水産貿易の振興には當局を初め貿易業者間に種々施策について研究議され研究機關の必要なるは勿論對策樹立の急なることを痛切に感ぜられたが一時對支方面擾亂の爲に輸出杜絶をみたが結局必需品である關係上依然として輸出の繼續あり實際と實込みに確實なる方策よろしきを得ば擾亂の如きはさして恐るゝに足らざる現象あり、いよ／＼對支水産貿易上に積極的進出を試みる爲本府より岡崎商工課長松野水産技師および慶南水産課長は廿三日來釜して釜山水産輸出組合を中心に木浦、統營等の水産品製造業者等と協議水産品製造の有力者を網羅して廿三日一堂の下に會し根本方針樹立を議して將來有望なる斯業發展を謀るはずであるが昨年中總額の輸出額を數りつゝも約二十萬圓の輸出あり本年度においては六十萬圓突破を標準としなかんづく鹽鯖、冷凍、海參、鮑等の乾製品輸出に主力を注ぐべしと（釜山）

晩春に麻疹流行
患者四十餘名

間島總領事館管内には昨年來麻疹患者續出し現在四十餘名の罹病者を數ふる盛となつたので同地鮮人民會および、我領事館衛生分署では極力これが防遏に腐心中であると（間島）

松毛虫を一齊に驅除
地主總動員で 六月上旬から

毎年多大の被害を與へる松毛虫は本年も大の繁殖と共に漸次發生して被害甚大化せんとする兆あり、このまゝに放つて置けぬので發生のおびたゞしい滿浦各府郡一府十郡二萬六千三百町歩の林野にわた

JODK プログラム、

五月廿三日（月曜日）
午前九、〇〇分より定期放送
一〇、三〇 料理獻立、日用品値段
一〇、五〇より定期放送
午後〇、三〇分 講演 イプセンの生涯 沈大發
一、三〇 天氣豫報
一、四〇より定期放送
三、五〇 ニュース、相場、機部
六、三〇 童話劇 高濱水作 お月樣と太陽 カナタ會員
講演 文豪イプセン 京城帝國大學豫科 教授 藤井秋夫
南道雜歌數種 大同券 朴瑠花
ラヂオドラマ イプセン作 人形の家（第三幕） ラヂオドラマ研究會員
フオツクトロツト四曲
1 ゼールノウ ウオンジヤス トライクユ
2 ナージヨー
3 ソーメウエルインネプリス
4 ソングオブインデアン
ティドウ管絃團 指揮 山本晴雄
ニュース
ラヂオドラマ イプセン作 國團、金聯會 過りプログラム變更

二人組の強盗
おびき出して慘殺す

五月廿一日午前一時頃忠北堤川郡白雲面德洞里金沈鉉方に四十歳前後の鮮人賊二名押入り金を強要しまづ同人が主人であるかを確めた上、貴樣は百六十圓を持つてゐるはずだから差出せと脅迫し金がないと答ふるやそれで今家に現金なしと答ふるやそれでは同里の徐某方に案内せよと犯人等は金を引き立て同人方より約五丁離れた谷間におびき出し突然所持の食刀を持つて咽喉部を突き刺し遂に殺害逃走した、なほ本月十六日午前一時頃同郡鶴洞面製紙所方へ前記殺人強盗に酷似した二名の賊押入り五百圓の提供を迫り拒絶を以て同人の腕を二三回毆打し現金廿八圓を強奪して行方を晦ましたる賊があつたが當局においては同一犯人の所業と見なし極力搜査中である（清州）

晉州郵便局移轉進捗
本年度中に工事着手の見込

晉州郵便局は從來市街西隅の地にあつて市民の不便少からずさきに移轉問題を惹起したが關係當局が在晉中は恰も道廳が局の附近にあるため移轉問題を起こさず不便ながらも辛抱したのであるが道廳が釜山へ移轉後の今日市民は一齊に提議した結果遞信局でも漸く諒解し敷地は晉州中安洞市街の中央元公會堂の敷地四百五十坪位のものが候補地と選定して買入れる事に決定し建築費も四萬圓位の概算で本年中には工事に着手する見込ですでに敷地買收に交渉を進めて居る（晉州）

愈これから馬賊蠢動
駐屯軍隊に脅迫狀頻々

馬賊の盜動期に入つた間島奥地は漸次彼等の跳行跋扈に至らうとし早くも前線警備地に駐屯する支那側軍隊にはいたる處に脅迫頭目の名を並べた脅迫狀舞ひ込み新發兵士等の膽を奪ふべく實行を開始してゐるが右につき消息通の談によれば『例年の事ながら去る十二日午前七時頃咸北茂山對岸に當たる間島紅旗河上流所在の茂森コンス事務所を燒き拂つて職員二名を拉去した團匪一派の行動もその前觸れに他ならぬ』と（間島）

一新女高普の幹部排斥の醜い爭ひ
理事長の椅子を覘ふ 野心家の策動か？

本月十三日晉州の反對派人一新女子高等普通學校の現幹部排斥の聲をあげる爲晉州座において市民大會開催のはずであつたが警察から中止を命ぜられた事があり十八日同校内で開催された理事會議に傍聽に押掛けた反對派の人から要求を求め理事長がこれを拒絶したに遂に腕力沙汰にて暴行を加ふるに至つた、現幹部を排斥する理由は

一、校舍新築を容易に實現しない事
二、十餘萬圓の預金を慶南銀行より殖産銀行に變更する樣提議したものあり、現幹部中の或る者は慶南銀行より收賄した疑がある
三、新築費として二萬圓を低利にて融通すると稱し、評議員より理事となつた者が、更に之を實行する模樣がない
四、現幹部中に寄附金未納者があり過般一般未納者に對し支拂命令を發したるに拘らず、現幹部の未納者には支拂命令を出さなかつた事

等の理由によつて現幹部排斥の聲をあげて居るが、これが裏面には理事長の椅子をうかゞふ有力者が巧に糸をあやつゝてゐるのではないかと觀測する者もある、排斥の起こりは未納金の支拂命令を受けた連中が寄附者會を組織して結束し敷地の協贊會等がこれに附和して現幹部排斥の第一聲を放ちたる事に初まり、現在中立の態度を持して居る晉州の社會團體協議會の動き方によつてはどこまで紛糾し續けるか分らない有樣である、反對派の攻撃に對して現幹部は左の如く辨明して居る

一、校舍の新築は未納寄附金を整理した後に實行する豫定である
二、慶南銀行から收賄した事實はないが各理事の諒解を得る旅費として若干の金員の提供を受けた人は居る模樣だ
三、新築費を低利で融通すると云ふた人はあるが非公式の話である、何れも融通を受けなくても未納金を整理すれば財源には少しも困らない
四、寄附未納者は現幹部には絶對にない

大田に商議設置
實業協會役員會で 認可申請に決定す

大田實業協會では二十日晩松葉軒において役員會を開催昭和二年度の豫算案に大田商業會議所設置に關し種々協議を重ねたるがいよ／＼設置の機運熟したるを以て一件書類を作成當局に認可の申請をなす事に可決委員をあげての運動に當る事に決したが更に當局表彰の件について議し時期を見て盛大なる表彰式を擧行すると（大田）

三回目の出火

廿日午後八時半頃大田府東城町三丁目一一六（本田安吉方）雜貨商朴潤光(30)方より發火したが消防隊、警察官等參驗つけ九時頃同家を半燒して鎭火、原因は隣家崔昌石方の子供等の火遊びからとの事だが同所附近は二ヶ月間に之で三回の出火で警察署では今後の處分をなすと（大田）

若山牧水氏

現歌壇の泰斗若山牧水氏は二十日午後七時三十分の列車にて熱心者多數の出迎へを受けて京釜沿線に入りたりなほ二

開城醫院新築落成

道立開城醫院は中村組の手で起工中いよ／＼落成廿八日午前十一時醫院庭で盛大な落成式を行ふと（開城）

船夫組合對丸福の紛擾圓滿に解決す
船夫組合は解散し 水上勞働組合に加入

大同江船夫組合對丸福運輸組、平南水上運搬勞働組合の紛擾は平壤警察署高等主任阪本警部の斡旋により大同江船夫組合を解散し同組合員全部を平南水上運搬勞働組合に加入せしめ一旦紛擾した大同江船夫組合員も平南水上運搬勞働組合員として丸福運輸組において再び雇用する事としたので一人の失職者もなく險惡された險惡なる空氣も一掃され極めて圓滿に解決した

家族づれの野遊
（三防のわらび狩）

京日アルコウ會はこのたび京元線唯一の勝地たる三防に於てわらび狩りを催ふします。初夏のすが／＼しき高原の空氣の中に終日の清遊を試みるのは一興でなければなりません。御家族づれにて御參加を望みます

一、出發 廿八日午後十時五十分京城驛及清涼里驛より
一、歸着 廿九日（日曜）午後九時五十分京城驛へ
一、會費 金三圓五十錢（子供半額）
一、準備 辨當持參（湯茶の準備あり）
一、申込 廿七日付までハガキにて、京城日報社京日アルコウ會宛

主催 京日アルコウ會
後援 鐵道局京城運輸事務所

狂犬豫防

清州市中に先月末狂犬二頭發生し本町通で折柄通行中の人や犬に咬傷を負はせ大騷ぎをしたが直に捕へて撲殺したその後警察署は野犬退治の掲示をなし十八日より廿日まで野犬狩をなし十余頭を撲殺した一万豫防液を警務局に要請し次第畜犬の無料注射を徹底的に施行する由（清州）

陸上競技北豫選
參加者氏名

第八回極東オリンピック大會および十四回全日本陸上競技選手權大會朝鮮豫選清北における豫選會順序および參加者氏名は左の如し

▲一、槍投 西野、成美、黃聖周、金在鶴、川村啓夫
▲二、走巾跳 西野成美、李成淳、李熙三、權根穆、朴昇禎、黃今琢、權正金、吳龍田
▲三、二〇〇米 權元金、許耿、李潤根、申晉萬、韓俊東、權根穆
▲四、棒高跳 朴東善、孫應禎、閔億萬、黃周殷、菊地耕平、南崎洋、南宮慜、吳龍田
▲五、砲丸投 西野成美、孫應文、金在鶴、朴鍾熙、李己成、朴武鍾、番外黃聖周
▲六、一〇〇米 黃聖周、趙一成、韓俊東、遠藤光吉、朴昇禎、金甲禎、權元金、南大俊
▲七、四〇〇米 河慶成、權成根、李成淳、南宮慜、權元金、權正金、田命禎、羅判典
▲八、圓盤投 朴武鍾、金在周、李熙三、金甲禎
▲九、ホースジャンプ 朴昇禎、南崎洋、南宮慜、金甲禎、具泰晉
▲一〇、四〇〇リレー（遠藤光吉、南崎洋、朴昇禎、南宮慜）（權元金、權正金、許耿、田命禎）
▲一一、一五〇〇米 宋在甚、金玄九、金相邑、朴魯彧、李相來、朴稀俊、尹成龍、田命禎
▲一二、ローハードル 遠藤光吉、南崎洋、吳龍出
▲一三、走高跳 朴東善、方善熙、黃聖周、任尙淳、遠藤光吉、南崎洋、吳龍出、朴武鍾
▲一四、八〇〇米 尹成龍、河慶成、金禎、權正金、許耿、金玄九、韓俊東、東貞、權成穆、李相來、羅判典
▲一五、八百米リレー（黃聖周、趙一成、吳龍出、金甲禎）（遠藤光吉、南崎洋、朴昇禎、南宮慜）（權元金、權正金、許耿、田命禎）
▲一六、一〇〇〇〇米 趙仁相、延上云、梁亭善、孫光震、伊成龍、河慶成、李潤根、朴權淳、白益成、金廷浩、李東濟、李相來、權成根、申晉萬、李成淳、金玄九、吳順石、趙相寬
▲一七、一六〇〇リレー 權元金、權正金、許耿、田命禎

中和黑橋兩市場紛擾の詳報

平南中和市場民と黃海道黃州郡黑橋市場民との間に起つた紛擾事件ひから兩市場民の間紛擾事件は朝報の如くであるが右は去る十七日平南中和市場商人五十數名が黑橋市場の開始日なる處から平日同樣市場に行くと黑橋市場では入口に五條の綱を張り百餘名の番人を置いて中和市場商人は一人も入れず又に中和市場民李炳根外數名が喧嘩をのをこゝで理由なく追かへすとは不徳であると綱を切つて市場に這入らんとするや黑橋市場民は李炳根を捕へこん棒小石その他をもつて亂打重傷を負はせ李と共に市場内に這入つた中和商人五十名に對し開店せずそのまゝ歸れと脅迫し開店するにおいては生かしてはかへさぬと脅迫し開店せんとした金明俊外二十數名は三百餘名の暴民に袋叩きにされ何れも重輕傷を負ひ金明俊の如きは市場取締の責任者に救援を求めたが時すでに遲かつた黑橋市場民商人をしづめるには二人や三人の警官では間に合はず午後四時發の列車で命からがら逃れて歸へりこの旨中和市場商人につげた處同地青年會を喚起し午後六時より青年會事務所に會員百余名集合告訴して事件を解決せんとするもの復讎をなすべくたゞ今より黑橋に乘込むといきまくなど頗る強硬論者あり一時形勢險惡の兆があつたがそれを聞いてかけつけた中和警察の說諭によつて午後十二時頃一まづ解散したが中和商民の激昂一方ならず嘰々裡に復讎を計畫してゐるものありその成り行きは頗る重大視されてゐる、この兩市場民の爭ひは普通學校兒童の喧嘩に端を發してゐる事は昨報の通り

江景電氣總會

江景電氣の株主總會は廿二日開催したが吉谷社長は同日大田[illegible]した

地方人事

▲田中半治氏（平南警務課長）廿一日發京城へ
▲古市金彌氏（大同署長）同上
▲有馬傑郎（平南警察部）同上
▲萩原八十盛氏（平南高等課長）廿二日安州へ出張
▲泉崎三郎氏（釜山府尹）廿一日夜京城へ
▲志達釜山府書記 同上
▲岡崎商工課長 廿二日夜來釜一日滯在
▲松野本府水產技師 同上
▲秋山寶氏（本府技師）廿四日夜來釜九日間滯在の豫定
▲永富慶南衛生課長 廿三日馬山より晉州へ五日間の豫定で出張
▲橋本釜山地方法院長 昌寧宣寧方面出張中廿二日歸任
▲駒田萬二氏（新任慶南大阪商船支店長）廿一日赴任

熱望さるゝ丁子屋の夏のマーケット幕開き
商品界に一エポックを劃する シーズン劈頭の恒例大廉賣市

徹底的な顧客本位と、奉仕的大廉賣とを目標とした京城南大門通丁子屋のマーケットは常にシーズンの劈頭における京城商品界たる一の恒例行事として、一般の家庭にひろく利用され、最近では特に丁子屋のマーケットがシーズンの

序曲を なして、新鮮の幕が華やかに繰ひろげられる時になつた。折柄すが／＼しい初夏の頃を、あたかも二十二日から五日間夏のマーケットが、コバルト色の緞帳をおろして例の化粧煉瓦の美しい丁子屋の店内一ぱいに夏の流行の洋服や雜貨、子供服や夏帽と清楚な夏の商品が、或はゴシップ式に陳列や、構成派模樣の色調をとゝのへたりして陳列され、初夏のシンフォニーを奏してさかんな賣行きに躍進振舞のすがたである。もとより

丁子屋 の營業は洋服を中心として、それに附隨した雜貨、子供服、通常服から婦人服、附屬品一式で、それに朝鮮衣服地も取扱へ、一方英佛より直輸入の洋服地紗や綾羅、一千の洋服愛好者に供給してゐる、マーケットは第一部のレデーメードで例の丁子屋のみが有する大規模な裁縫工場において特製した夏服白ズボン、替チョッキ等いづれも多量生産と、迅速による工費の節約で市價の三割以上

格安で しかも丁子屋獨特の信用ある優良品を提供してゐる。第二部は雜貨で、夏帽子クレープシャツ、靴、洋傘、ワイシャツ、ネクタイ、子供洋品等夏の洋裝必需品が取揃へられ例の如く市場の標準値段を作る勢ひで驚くべき廉賣が行はれてゐる。第三部が子供服、婦人服、小倉通學服、第四部が朝鮮衣服地部で、各部それぞれ白熱的に盛んな賣行を見せてゐる。

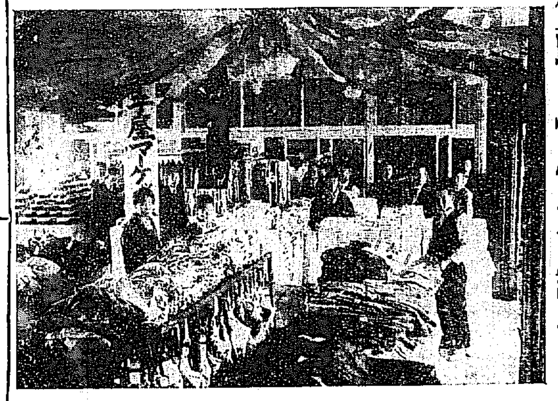

盛況を極める丁子屋マーケット（廿六日撮影）

徹底的に！顧客本位
責任ある營業方針だと 鈴木支配人語る

丁子屋のマーケットが一般顧客の歡迎のまとゝなつて、いつでも大歡迎され、シーズンごとに商品界に一センセイションを惹き起こすことは商店の光榮とするところでいよ／＼奉仕販賣に精進するゆゑんであります、いたづらに誇を大にして賤價販賣を

標榜し 顧客を惹きつけるといふのは由來商店の主義ではなく全く安くて好い品物を多量に供給し、顧客の經濟生活の上に幾分でも裨益するのが本旨で、生活改善に資したい大眼目から、洋服においても凡ゆる大規模な設備を整へ多量生産をはかり徹底的に廉價に供給するやうに日夜研究を怠らないのであります、又雜貨商品の仕入れについても内外の代表的商店と

責任の ある特約取引をして販賣を旨とし盛んなる賣行きによつて常に安い標準價段を作ることに心掛てゐる次第であります由來丁子屋は數十年來の老舗として厚い信用を博してゐる老舗として常に販賣商品については重大な責任を感じてをります、從つて總てに完全を期し顧客本位を旨とし、マーケットも出來るだけ嚴重にこの營業方針を

嚴守し てゐるのであります。お心置なく安心して御利用を願ひます。

京城旭町三丁目九番地電話本局八〇三番（本町一丁目横山洋家具店横より入り西本願寺の上）
日本齒科醫學士 藤田昌一
藤田齒科醫院

胃腸藥 ゴルフ
定價 三十錢、五十錢 一圓、二圓、五圓
高峰博士の強力消化素タカヂアスターゼを主藥とする高橋三郎博士の調劑
東京室町 泰昌製藥株式會社

目藥 アドラ
高峰博士發見
定價 二十錢 三十錢 五十錢
のぼせめ、ただれめ ほしめ、トラホーム つかれめ、はやりめ 其他の眼病
東京室町 泰昌製藥株式會社

頭痛にノーシン

贊化病院
京城明治町一丁目 電話本局二四二番
醫學博士 古城憲治
内科 小兒科 入院隨意 普通病室及傳染病室

於昌原郡外二府十八郡聯合物產共進會
名譽の壹等賞受領
タオル
釜山長手通り電話一〇二番
村上タオル工場

權威 ヴィタミンB劑の
新藥 脚氣
パラヌトリン
パラヌトリンは醫學博士尾關榮氏の創製に係るヴイタミンB製劑であつて
浮腫性脚氣、痲痺性脚氣、心臟性脚氣に對し速かに 心悸亢進、胸内苦悶 等の急性症狀を鎭靜し知覺並に運動障害、浮腫、食慾不振 等の諸症狀を消散せしめます。
種類 液劑・粉末・錠劑・注射
●パラヌトリンに關する說明書實驗報告進呈
發賣元 株式會社 塩野義商店
大阪市東區道修町 東京市日本橋區大傳馬町

廿二日より五日間
開店二十週年記念破格大賣出
店内各賣場を擧げての大安賣
半値以下の掘出物豐富お早いが勝
安値品之一部
◇メリヤスシヤツ 二十九錢ヨリ
◇男子沓下三足 四十五錢ヨリ
◇婦人カナボ當 九十錢ヨリ
◇子供ランニング 小錢ヨリ
◇子供洋服 五十錢ヨリ
◇子供沓下二足 二十五錢ヨリ
◇子供タオルネマキ 六十錢ヨリ
◇子供ネヒエシラズ 四十五錢ヨリ
其他澤山
◇特にお勉め品として（キヤラコ足袋二足四十八錢 黑朱子足袋三十三錢）
五十錢以上お買上の御方樣に御子供達のお土産を差し上げます
京城 本町一 まからやん

大阪商船株式會社
●關門神戸大阪行（群山木浦經由）
大信丸 五月廿四日
山東丸 五月廿九日
△第二大信丸 五月三十日
△神擢丸 六月三日
丸 五月 日
●東京行 △加賀丸 五月廿二日
●大連行 大智丸 六月八日 日前八時
●群山、木浦、釜山、長崎、鹿兒島、三角、若津行 大智丸 五月廿五日正午時
●元山出帆
清津、雄基行 蹇中丸 五月廿五日後五時
●釜山、門司、宇品、神戸、大阪行 蹇南丸 五月廿四日後二時
●清津行御便利 京城驛午前御乘車・元山御乘船ニテ翌朝清津宿ニ付京城ヨリ一泊ニテ到着
鮮内主要驛ニテ連絡切符發賣ス
内地各港出帆主要航路
●歐洲行毎月一回 ●南米行毎月一回 ●濠洲行毎月一回 ●北米行毎月二週 ●孟買行毎月二回 ●南洋行毎月一回 ●中谷陀行毎月一回
●御注意 △印ハ船客御斷リ
大阪商船株式會社仁川支店 電話二一〇、二一一番
京城代理店 國際運送株式會社支店 電話一二〇七、一五九七番
專屬仲入 仁川本町一 遠田組 電話四二一番
專屬荷捌 仁川港町六 遠田組支店 電話七二番、一四二番

朝鮮鐵道局トノ連絡切符取扱區間 左記
釜山、大邱、大田、鳥致院、京城、平壤、新義州、仁川、咸興、清津、里、往十里、上仁川、鐵原福溪各驛ト會寧、古茂山、羅南、朱乙間
尚關釜聯絡旅客取扱アリ
京城代理店 内國通運會社 電話本局一七九、三一一〇番
仁川出張所 海岸町 電話一〇二番
元山支店 海岸通 電話長三五一番
釜山支店 佐藤町 電話長一一〇三四番
朝鮮郵船株式會社 南大門通五丁目 電話本局四一一九五、四一一九六、一一八四番
用便船カモメ丸 ディーゼルエンジン汽船 日發元山午前八時半長箭午後五時
△金剛山航路 六月一日ヨリ開始
朝鮮汽船 ○釜山出帆 ○木浦出帆 [illegible]

朝鮮郵船定期出帆廣告
○仁川出帆（代理店 内國通運支店）
△永興丸 五月十九日安東ヨリ青島行
△青島安東航路開始
△博多航路 漢江丸 五月廿七日釜山ヨリ博多行 西鮮各港經由
大安丸 五月二三日 東京行
漢江丸 五月二四日 大阪行
羅南丸 六月四日
咸州丸 六月一日 長崎三角行
昌原丸 五月二一日 鹿兒島行
豆滿丸（宗谷丸傭船） 五月二三日 新義州行
會寧丸 六月四日 海州行
平安丸 五月二三日 鎭南浦行
羅津丸 五月二八日 大連青島行
芝浦丸 六月一七日 大阪神戸行
○木浦出帆（代理店山崎回漕店）
天安丸 五月二五日 東京行
漢江丸 五月二六日 大阪行
海州丸 五月二三日 濟州島行
慶興丸 六月一日 多島海行
昌原丸 五月二六日 仁川行
咸興丸 五月二九日 新義州行
平安丸 六月一六日 釜山上海行
芝浦丸 五月一八日 大阪神戸行
○釜山（出帆取扱店大池回漕部）
天安丸 五月二七日 西鮮經由東京
漢江丸 五月二七日 西鮮經由大阪
釜山丸 五月二六日 北鮮經由大阪
羅南丸 六月七日 長崎三角鹿兒島行
咸州丸 五月二八日 新義州行
榮江丸 六月三日 北鮮行
清津丸 五月二五日 浦潮行

許倉重四郎（あぜくらぢうらう）【六十】

猫遊軒伯知演　野口紅厓畫

大岡越前守は城富の申入れを聞いて、越『城富如何なる仔細あつて出て參つた。これにて明白に申せ』富『どうぞお聞き下さいまし。先年日光街道栗橋、堀琅堂堤で幸手宿の穀物問屋平兵衛が殺しましたその下手人が知りました。』越『何と申す。平兵衛を殺害いたしたその本人が知れたと。』富『へエそれが知りました。これもひとへに神佛の御利益でございます。あなたは私の親父杉戸屋富右衛門が下手人だとおつしやいましてとうとう獄門にまでかけましたな。その時もしほかにその下手人が出たならば、この越前の首をやるとおつしやいましたな。』越『さればさう申したに相違ない。』富『それゆえ首を貰ひに參りました。』越『望みとあれば取らせるであらう。してその下手人は何者か。』富『へエ、神奈川の脇本陣、大黒屋重兵衛にございます。』越『如何いたしてその者の下手人なる事を知りをつた。』富『私の女房おふみから聞きましてございます。そのおふみはもと大黒屋の遊女でございましたが、あの家は脇本陣をしながらかたはら遊女屋をしてをります。おふみはそれに勤めてをりましたが、年が明けましたについて重兵衛の兄弟分三五郎と申す者と夫婦になりました。その者から重兵衛を殺したといふ事を聞きましたさうでございます。』越『まて／＼たゞ今そちは何と申した。妻のふみより聞いたと申したではないか、然るに重兵衛の兄弟分三五郎の妻とは何か一ツのからだを以て二人の夫を持つ事はなるまい。』富『それは何でございます。三五郎が死にましたにつき私共へ參りました』越『左様か、して穀屋平兵衛を殺害したものは重兵衛との事であるが、その重兵衛は長く神奈川にをるものか、又如何なる仔細あつて平兵衛を殺したか、それ等を承知いたして居るか。』富『へエ金がほしさとそれに遺恨がございましたさうで。』富『[illegible]の遺恨とは何か。』越『

へエ、重兵衛と申す者は有馬殿の御家來で野倉重四郎と申します。それが浪人いたしまして幸手に參り知りあひでございますから穀物屋へたよつて參りました。そこで阿念寺横町と申す所へ劍術の道場を出しましたが、酒に身持ちが悪うございまして博奕打なぞと交際ひ道場は掛け博奕場になつてをりました。それを穀物屋の小父さんが若さしく思ひ意見をいたしました所が、悩か悪かつた、この後は堅固に身を持つと誓つたさうでございます。然しそれは一時の氣休めで。その後穀物屋の小父さんの一人娘おなみさんが、江戸のお邸から暇つて來たのを見て文をつけたとかそれが小父さんに知れて出入を止められました。それ等が遺恨でおなみさんが他へ嫁づいたと聞いてそれへ穀物屋の小父さんが參つた歸りを堀琅堂に待ち受けて殺しまして、私の親父の持つてをりましたタバコ入を置いてその場を逃りましたそれが今度おふみの口から知れました。』越『左様か、してそのふみなる者が、どうしてそのやうな事を存じをつた。』富『それは三五郎より聞いたと申しました。重四郎の兄弟分でございまして、何も彼も悪事を知つてゐるさうでございます。やつぱり幸手生れの者で綽名を火の玉といはれた悪者でございます。』越『次ぎに聞くがその三五郎は如何いたした。』富『去年の六月行方知れずになつたとの事でございます。おふみの申しますには多分重兵衛に殺された者だらうと。』越『ウムふみは左様申したか。』富『へエその重兵衛は悪い奴で、この間の事でございますが、紀州様のお金飛脚を殺して大金を取りました奴が神奈川へ逃げ込んで參りまして、大黒屋へ泊りましたさうで、その時重兵衛がうまい事を申してその悪者を連出し、途中で殺して金を取りました。これもおふみが存じてをります。』越『然らばそのふみと同道いたせ。なほ彼に問うて見るであらうその方の申す如く重兵衛が下手人とあらば、この越前の首を必ずそちに遣すであらう。』富『それは有難い事にございます。あなたの首を貰ひまして戰殺の邀識に手向けます。』と擲に遊んでゐる

二十二日附講談許倉重四郎六十席は六十一席と入狂ひがありましたから更めて謝意致します

京濱はやはり たまやにたのみませう

流行風邪に一番ヨクキク
複方ピラミドン
販賣店各地藥店ニアリ
京城府龍山元町二ノ八八
本舗 ㊐ 林藥房

學藝界

◇ホトトギス六月號 花の都（虚子）躑躅谷河口座洲記（一杉）ゴヤの繪を見る 耶麿居）歸前途上（みづほ）巴里晉信（友次郎）雑詠句評會（諸家）晉子氏の『防言』を讀む（玄ロ）雑詠（虚子選）等

◇『石人』俳句雑詠十句以内（三允選）同上（荊波選）石人俳句十句（寓選）寄稿物十句（花背選）五月末締切、濟州島城内石人社へ投稿のこと

◇關屋敏子氏（音樂家）廿三日東京發廿五日入城。

◇寺田壽夫氏（本社學藝部長）同上。

◇北川左人氏（本社學藝部記者）木浦への途中大田風骨庵訪問。

◇大原宏堂氏（俳人）鎭南浦三和町朝日旅館滞在中。

◇今泉氏講演會 廿三日午後四時市内南山町美術俱樂部で帝展審査員今泉雄作翁の美術講演會を開く。來聴歡迎。

書窓漫詠……◇

京城 末石 休山

初夏の男體に流れ窓の景
衣紋竹汝の晴着に迷宮す
皆が喰ふ大福餅や窓の茶屋
出戻りの其の薄眉や衣更
山繭に來て大岩やさみだるゝ
病院の廊下を走る子猫かな
乳房くいたつき子猫控へたる
一と擧經受驗準備に疲れしと
妹もしたゝか者や衣更
梅雨晴れや犬恐しき官舎町

將棋新手合（二）

於東京市日本橋區蠣殻町一ノ四
溝呂木光治（東京）
香落番 ▲四段鈴木福一（東京）
（圖は前號指了の局面）

持駒（▲溝呂木氏 歩）（△鈴木氏 香歩）

▲四二角△五三桂ナル▲同角△二四歩▲同歩△同飛▲一八飛（ニ）ナル△二一飛ナル▲三一金△二三龍（ホ）▲六二玉△二八龍▲一五龍△二四銀（ヘ）（以下次號）

溝呂木七段講評

（ニ）上手方一八龍となる方が順當に思はれるが一九飛となる方が當りが無くつて優つてゐる

（ホ）下手方二三龍引きは悪手である急戰の此局に於ては一手の後手は大勢に及ぼすのであるから茲は四四角と決戰に出る場面である

（ヘ）下手方二四銀打はほしい駒であるがダン／＼してゐると龍を壓迫されるので已むを得ない手である

五月廿四日

（陰暦四月廿四日）▲四綠▲暗劍 辰巳 ▲戊午▲先負▲除▲火曜▲翼宿

▼四綠▲表面は好さゝうで實際は左程でない日、注意坤と北と壬が吉
▼五黄▲浮ッ調子な日、我意を通さうとして失敗する北と西と艮が吉
▼六白▲まめやかに立働いて目上の引立を受ける日、東と坤と艮が吉
▼七赤▲出過ぎては躓きを蹴へられる居所内して有利、南と東と西が吉
▼八白▲屈託の見えぬ事がある日、缺はづみを戒む、丙と東と西とが吉
▼九紫▲勇往邁進すれば凶も吉と變る日、手先失物用心、東と甲と丙が吉
▼一白▲運の日、大規模の計畫は後廻しにするが得策、西と庚と壬が吉
▼二黒▲圓滑にして邪道に踏入り易い世話事は禁物、北と南と艮が吉
▼三碧▲堅實に活動して案外の利を占む旅立ち吉、坤と壬と北が吉

演藝案内

喜樂館
日活獨得捕物帖大會 二十日（金曜日）より
日活超努級作品 原作脚色監督池田富保 △捕物帖末 修羅王 前後篇十一卷
主演者 河部五郎、大河内傳次郎 助演者 尾上多見太郎、兒島三郎 新妻四郎、實川延一郎、酒井米子 以下總出演
日活本年度特作大時代劇 目明し半九郎大捕物帖 △捕物の 劍 七卷
主演者 大河内傳次郎 助演者 久米譲、葛木香一、澤村春子 以下オールスターキャスト
京城日報社主催 京城運動場に於ける 實寫 巨人軍對殖銀野球 實況

中央館
マキノキネマ 二十日より特別大興行 大衆映畫聯盟特作 流行小唄映畫 椿姫の歌 全七卷 新人櫻井浩、花柳智榮子主演
ユナイテッド・アーチスツ映畫 D・W・グリフヰス氏監督 ドロシー・ギッシュ リリアン 姉妹主演 戰慄悲史 嵐の孤兒 全十卷
マキノプロダクション特作 原作吉川延一 監督金森萬象 劍は鳴る 全十卷 武井龍三・松浦築枝・小島陽三共演

黄金館
帝キネ 五月二十日（金曜）封切 二大名畫上映特別大興行
帝キネ芦屋特作現代劇 曳かるゝ人 全五卷 主演松本泰輔、歌川八重子
帝キネ芦屋特作時代劇 俠雄志良野 全七卷 猛優明石緑郎、柳まさ子主演
ユナイテッド・アーチスツ會社 最近特作大名映畫 沙漠物語 熱砂の舞 全八卷 全世界の女性の讃美の的たりし故ルドルフ・ヴァレチノ氏最後の大猛演力作映畫にして名花ヴイルマ・バンキー嬢の熱ある助演にて一段と光輝鮮なる此大寶玉を何人も見落し給ふな絶對日延なし

大正館
十七日ヨリ特別大興行 又々發す 三巨彈無敵の大陣容 蒲田スタジオ特作品
大喜劇 天外 寄宿舎の南京虫 三卷 岡村文子主演
人造老人 五卷 岩田祐吉、野寺正一、水島亮太郎共演 筑波雪子、三村千代子、石河薫
松竹キネマ株式會社 東亞 三郎プロダクション提携 監督安田憲邦 撮影片岡清 期待！期待！ 初めて以來の阪妻が全日本の觀衆を驚かし 吃驚！ 鼓舞！！ 阪妻一萬一千の熱を投じて完成せる 大義 十四卷
阪東妻三郎主演 志賀靖郎、阪東妻之助、嵐璃之助 中村吉松、中村琴之助、五味國枝助演

京龍館
江戸通り 五月二十一日ヨリ上映
日活現代劇部傑作映畫 スポーツ劇 雪辱の日 全八卷 浅岡信夫、砂田駒子主演
日活會社時代劇部特作品 ニコニコ大名 全六卷 忍術一夜大名 實川延一郎、桂武夫主演
ユニバーサルジュエル超々特作 快男子フットギブソン大猛演 大活劇 海上將軍 全七卷
以上三大名映畫を映畫の殿堂京龍館へ

京城劇場
一、京劇 時代劇に於て再度遠山滿一行上演 池田屋切込 一場
二、金鑄治兵衛 三幕八場
三、神田伯山師匠口演 劍俠 次郎長と石松 一氏脚色
天下一品として帝都に於て名聲を博せる遠山滿一行の大力演に人氣を呼び（？）價値を知らしむる大物である

浪花館
浪曲 本町六丁目 五月二十一日より 桂家殘月一行
通俗美談 △落語 △講談 △人情 △落語笑話 △家庭美談

消化素 口香料
四博士責任劑 仁丹 ポケット必携

金言 謹儷ナル婦人ハ賢明ナル男子ト名譽ヲ均シクス（英國俚諺）

●最も完全なる 懐中藥
適應症 消化不良 食思減退 胃カタル 腸カタル 胃腸疼痛 飲食中毒 頭痛メマイ 悪酔宿酔 胃擴張 虚弱貧血

爽やかな心地
僅か五六粒の仁丹は終日の疲勞を醫し
又非常なる活力と爽快味とを感ぜしむ
故に……朝な夕なに仁丹をゼヒ御愛用下さい。

新發賣 仁丹の煉齒磨
四博士顧問 廿博士推奨 絶對正確品
仁丹の体温計

蚊とりは 專賣特許、人畜無害 イマヅ蠅取粉に限る
本品を灰の上に置き、端をマッチにて點火し靜に火を吹き消せば、自然に燻り室の蚊はすぐ全滅す、蚊取線香より五倍もよく効き、且つ落ちた蚊が必ず死ぬ。蚊取りには、本品が一番衛生的で且つ最も進歩した品であるから、是非使用せられるがよい。一函二錢半函一錢で到る處の商店にて販賣 ○品切の時は大阪京町堀通二今津化學研究所へ送金申込め

染料卸商 東 東華洋行
京城花園町九七 電話本局三九九二番 振替京城一二四〇五番

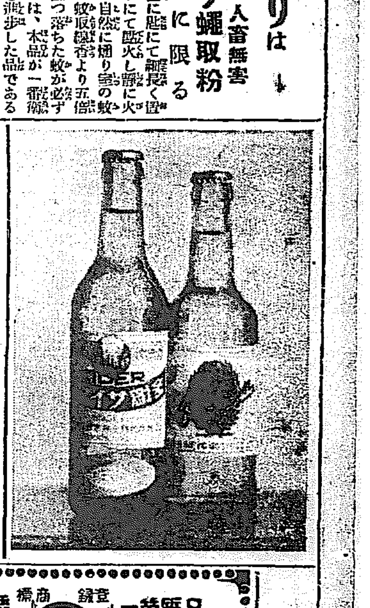

村上内科小兒科病院 院長 醫學士 村上龍藏
京城府永樂町二丁目（商品陳列館前）電話本局 病院 六一三番 自宅 三六六七番

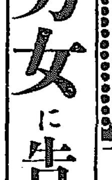

若き男女に告ぐ
遺傳の劣弱不自然行爲等より來る恐るべき神經衰弱を根治する切札

今が復活の好季 トリカピン

品質第一 登録商標 價格最廉
ツルワ EDO タオル
發賣元 大久保眞敬商店
京城府黄金町三丁目 電話本局二一二一番

●頭痛といへば！ 一も二もなく ノーシン

サッポロビール